

En la sesión extraordinaria efectuada el treinta y uno de octubre de dos mil veintitrés, el Consejo General del Instituto Electoral del Estado de Guanajuato, emitió el siguiente:

Acuerdo mediante el cual se aprueban los modelos de los materiales electorales que se utilizarán para el desarrollo del Proceso Electoral Local Ordinario 2023-2024.

## ANTECEDENTES

### ***Aprobación de modelos de materiales electorales para el proceso electoral local ordinario 2023-2024***

I. El once de julio de dos mil veintitrés se recibió a través del Sistema de Vinculación con los Organismos Públicos Locales Electorales, el acuerdo INE/COE/002/2023, por el que se aprueban los formatos únicos de la documentación electoral sin emblemas y de los materiales electorales, que serán adecuados para su utilización en las elecciones locales; emitido en sesión ordinaria de la Comisión de Organización Electoral del Instituto Nacional Electoral, celebrada el veintinueve de junio de dos mil veintitrés.

### ***Entrega a la JLE del INE de diseños y especificaciones técnicas de los materiales electorales***

II. El catorce de agosto de dos mil veintitrés, mediante oficio SE/659/2023, la Secretaría Ejecutiva de este Instituto entregó a la Junta Local Ejecutiva del Instituto Nacional Electoral en Guanajuato los diseños y especificaciones técnicas de los materiales electorales, en medios impresos y electrónicos.

### ***Atención a observaciones de la JLE del INE***

III. El veinticinco de agosto de dos mil veintitrés mediante oficio INE/GTO/JL-VE/0107/23, se comunicaron a este organismo público local, mediante el Sistema de Documentos y Materiales Electorales del Instituto Nacional Electoral, las observaciones a los diseños y especificaciones técnicas de los materiales electorales remitidas a través del oficio SE/659/2023.

Las observaciones realizadas fueron atendidas oportunamente por la Dirección de Organización Electoral de este Instituto el veinticinco de agosto mediante oficio SE/711/2023.

***Autorización de suscripción  
de convenio INE-IEEG***

**IV.** En sesión extraordinaria del seis de septiembre de dos mil veintitrés, mediante acuerdo CGIEEG/048/2023, el Consejo General autorizó a la presidenta suscribir el convenio general de coordinación y colaboración con el Instituto Nacional Electoral, con el fin de establecer las bases de coordinación para hacer efectiva la realización del proceso electoral concurrente 2023-2024.

***Validación de la DEOE***

**V.** El veintiuno de septiembre de dos mil veintitrés, mediante oficio INE/DEOE/0944/2023, la Dirección Ejecutiva de Organización Electoral del Instituto Nacional Electoral comunicó que después de llevar a cabo la revisión a los diseños y especificaciones técnicas de los materiales electorales presentados por este Instituto, la Dirección de Estadística y Documentación Electoral encontró que todas las observaciones señaladas por la Junta Local Ejecutiva de esta entidad han sido atendidas de manera satisfactoria.

Derivado de lo anterior, se validó el cumplimiento a lo establecido en el *Reglamento de Elecciones* y su anexo 4.1, por lo que este Consejo General puede proceder con su aprobación e iniciar los trámites administrativos para su impresión.

***Presentación de los diseños de materiales electorales  
ante la Comisión de Organización Electoral***

**VI.** En sesión ordinaria de la Comisión de Organización Electoral celebrada el veintinueve de septiembre se presentaron los diseños de los materiales validados por la DEOE del INE, aprobándose su remisión a la Presidencia del Consejo General de este Instituto.

***Remisión de diseños de  
materiales electorales***

**VII.** Mediante oficio DOE/0182/2023 del veintinueve de septiembre de dos mil veintitrés, el titular de la Dirección de Organización Electoral remitió a la Presidencia del Consejo General de este Instituto, los diseños de los materiales electorales a utilizar en el Proceso Electoral Local Ordinario 2023-2024, para efectos de lo dispuesto en los artículos 78, fracción VII, de la *Ley de Instituciones y Procedimientos Electorales para el Estado de Guanajuato*<sup>1</sup> y 160, numeral 1, inciso f), del *Reglamento de Elecciones del Instituto Nacional Electoral*.

---

<sup>1</sup> En lo subsecuente ley electoral local.

***Mesa de trabajo de la Comisión de  
Capacitación y Organización Electoral***

**VIII.** El veinticinco de octubre de dos mil veintitrés, la Comisión de Capacitación y Organización Electoral presentó en mesa de trabajo el proyecto de acuerdo mediante el cual se aprueban los materiales electorales que se utilizarán para el Proceso Electoral Local Ordinario 2023-2024.

***Sesión extraordinaria de la Comisión de  
Capacitación y Organización Electoral***

**IX.** El veintisiete de octubre de dos mil veintitrés, la Comisión de Capacitación y Organización Electoral celebró la sesión extraordinaria en la que se aprobó por unanimidad de votos, la remisión del proyecto de acuerdo a la presidencia del Consejo General, para que por su conducto sea puesto a consideración del máximo órgano de dirección de este Instituto.

***Remisión de diseños de  
materiales electorales***

**X.** Mediante oficio CCOE/007/2023 del veintisiete de octubre de dos mil veintitrés, la presidenta de la Comisión de Capacitación y Organización Electoral remitió a la Presidencia del Consejo General de este Instituto, el proyecto de acuerdo mediante el cual se aprueban los modelos de los materiales electorales que se utilizarán para el Proceso Electoral Local Ordinario 2023-2024, para efectos de lo dispuesto en los artículos 78, fracción VII, de la ley electoral local y 160, numeral 1, inciso f), del *Reglamento de Elecciones del Instituto Nacional Electoral*.

**CONSIDERANDO**

***Personalidad jurídica del Instituto y  
principios que rigen su actuación***

**1.** El artículo 77, párrafos primero y segundo, de la ley electoral local, establece que el Instituto Electoral del Estado de Guanajuato está dotado de personalidad jurídica y patrimonio propios y goza de autonomía en su funcionamiento e independencia en sus decisiones, en los términos previstos en la *Constitución Política de los Estados Unidos Mexicanos*, la *Constitución Política para el Estado de Guanajuato* y la ley electoral local. De igual manera, señala que será profesional en su desempeño y se regirá por los principios de certeza, imparcialidad, independencia, legalidad, máxima publicidad y objetividad.

Asimismo, el Instituto Electoral del Estado de Guanajuato es autoridad en materia electoral, en los términos que establecen los ordenamientos jurídicos antes citados y la *Ley General de Instituciones y Procedimientos Electorales*<sup>2</sup>.

#### ***Órgano de dirección***

2. El artículo 81 de la ley electoral local, señala que el Consejo General es el órgano superior de dirección del Instituto Electoral del Estado de Guanajuato, al que corresponde la preparación, desarrollo y vigilancia de los procesos electorales de carácter estatal.

#### ***Integración del Consejo General***

3. El artículo 82, párrafo primero, de la ley electoral local, indica que el Consejo General se integra por «un consejero presidente y seis consejeros electorales» con derecho a voz y voto —siendo actualmente una consejera presidenta, cuatro consejeras electorales y dos consejeros electorales—; la Secretaría Ejecutiva y representantes de los partidos políticos con registro nacional y estatal, quienes concurrirán a las sesiones solo con derecho a voz.

#### ***Disposiciones jurídicas aplicables al material electoral***

4. De conformidad con los artículos 41, párrafo segundo, Base V, Apartado B, inciso a), numeral 5, de la *Constitución Política de los Estados Unidos Mexicanos* y 32, numeral 1, inciso a), fracción V, de la ley general, para los procesos electorales federales y locales, el Instituto Nacional Electoral tendrá, entre otras, las atribuciones relativas a establecer reglas, lineamientos, criterios y formatos en materia de producción de materiales electorales.

De acuerdo con el artículo 104, numeral 1, incisos a) y g), de la ley general, corresponde a los organismos públicos locales electorales aplicar las disposiciones generales, reglas, lineamientos, formatos y criterios que establezca el Instituto Nacional Electoral, así como producir los materiales electorales, en términos de los lineamientos que al efecto emita dicho Instituto.

Asimismo, el artículo 216, numeral 1, inciso a), de la ley general, dispone que esa ley y las leyes electorales locales determinarán las características de los materiales electorales, debiendo establecer que éstos deben elaborarse utilizando materias primas que permitan ser recicladas una vez que se proceda a su destrucción.

---

<sup>2</sup> En lo sucesivo ley general.

Por su parte, el *Reglamento de Elecciones*, establece en su artículo 149, numerales 4 y 5, que la Dirección Ejecutiva de Organización Electoral del Instituto Nacional Electoral será la responsable de establecer las características, condiciones, mecanismos y procedimientos de los diseños, elaboración, impresión, producción, almacenamiento y distribución de los materiales electorales para las elecciones federales y locales, tomando en cuenta lo establecido en el Anexo 4.1; siendo también la responsable de la revisión y supervisión de la producción de los materiales electorales para las elecciones federales y locales.

Además, en su artículo 160, el *Reglamento de Elecciones* establece el procedimiento que deberán seguir los organismos públicos locales electorales y el Instituto Nacional Electoral en el diseño, elaboración, producción y validación de los materiales electorales para los procesos electorales locales.

Asimismo, en el Anexo 4.1 del *Reglamento de Elecciones*, apartado, se establecen los contenidos y especificaciones técnicas de los materiales electorales.

En el ámbito estatal, el artículo 78, fracción VII, de la ley electoral local, establece que corresponde a este Instituto producir los materiales electorales, en términos de los lineamientos que al efecto emita el Instituto Nacional Electoral.

Asimismo, el artículo 221 de la misma ley establece que los materiales electorales tendrán las características determinadas por la ley general y las leyes electorales locales.

#### ***Materiales electorales***

**5.** El artículo 153 del Reglamento de Elecciones, establece que los materiales electorales para los procesos electorales federales y locales, deberán contener la información particular señalada en el apartado de especificaciones técnicas del anexo 4.1 de dicho reglamento, y serán, entre otros, los siguientes:

- a) Cancel electoral portátil;
- b) Urnas;
- c) Caja paquete electoral;
- d) Marcadora de credenciales;
- e) Mampara especial;
- f) Líquido indeleble;
- g) Marcadores de boletas, y
- h) Base porta urnas.

***Materiales electorales que se utilizarán  
en el proceso electoral 2023-2024***

6. Del listado mencionado en el considerando anterior, para el proceso electoral local ordinario 2023-2024, se utilizarán los siguientes materiales electorales, cuyas características y especificaciones técnicas se encuentran contenidas en el anexo 4.1 del *Reglamento de Elecciones del Instituto Nacional Electoral*:

1. Cancel Electoral.
2. Urna para la elección de gubernatura.
3. Urna para la elección de diputaciones.
4. Urna para la elección de ayuntamiento.
5. Urna para la elección de gubernatura (Votomex).
6. Etiqueta braille para la elección de gubernatura.
7. Etiqueta braille para la elección de diputaciones.
8. Etiqueta braille para la elección de ayuntamiento.
9. Base porta urna.
10. Caja paquete electoral gubernatura.
11. Caja paquete electoral diputaciones.
12. Caja paquete electoral ayuntamiento.
13. Caja paquete electoral gubernatura (Votomex).
14. Charola contenedora de sobre y fajillas de gubernatura (Votomex).
15. Cinta de seguridad.
16. Marcador de boleta y sujetador del marcador de boleta.
17. Caja contenedora de material electoral.

***Aprobación del material electoral***

7. Una vez revisados los diseños y las especificaciones técnicas de los materiales electorales que fueron validados por el Instituto Nacional Electoral mediante el oficio referido en el antecedente **V** del presente acuerdo, se advierte que los mismos son acordes con la legislación electoral nacional y local, así como con el *Reglamento de Elecciones del Instituto Nacional Electoral* y su anexo 4.1, por lo que se incorporan al presente acuerdo los diseños del material electoral como **anexo único**.

Con relación a la tinta indeleble y a la marcadora de credenciales, estos materiales electorales serán proveídos por el Instituto Nacional Electoral, atendiendo al Convenio General de Coordinación y Colaboración celebrado con el Instituto Electoral del Estado de Guanajuato.

Por lo anterior, y con fundamento en lo dispuesto por los artículos 41, párrafo segundo, Base V, Apartado B, inciso a), numeral 5, de la *Constitución Política de los Estados Unidos Mexicanos*; 32, numeral 1, inciso a), fracción V, 104, numeral 1,

incisos a) y g), y 216, numeral 1, inciso a), de la ley general; 77, párrafos primero y segundo, 81, 82, párrafo primero, 78, fracción VII, 92, fracción II, y 221, de la ley electoral local, y 149, numerales 4 y 5, 153, 160; Anexo 4.1, del *Reglamento de Elecciones del Instituto Nacional Electoral*, y 54, fracción IV del *Reglamento Interior del Instituto Electoral del Estado de Guanajuato*, se somete a la consideración del Consejo General, el siguiente:

## **ACUERDO**

**PRIMERO.** Se aprueban los modelos de los materiales electorales que se utilizarán para el desarrollo del Proceso Electoral Local Ordinario 2023-2024, de acuerdo con las características señaladas en el **anexo único** del presente acuerdo.

**SEGUNDO.** Se instruye a la Secretaría Ejecutiva a efecto de realizar las gestiones pertinentes para la elaboración de los materiales electorales que se utilizarán para el desarrollo del Proceso Electoral Local Ordinario 2023-2024, remitiendo informes a la Comisión de Capacitación y Organización Electoral, lo anterior, en atención a lo dispuesto en la fracción IV del artículo 54 del *Reglamento Interior del Instituto Electoral del Estado de Guanajuato*.

**TERCERO.** Remítase copia certificada de este acuerdo a la Dirección Ejecutiva de Organización Electoral del Instituto Nacional Electoral, a través del Sistema de Vinculación con los Organismos Públicos Locales Electorales, para los efectos legales a que haya lugar.

**CUARTO.** Publíquense el presente acuerdo y su **anexo único** en la página electrónica del Instituto Electoral del Estado de Guanajuato.

Notifíquese por estrados.

Con apoyo en lo previsto por los artículos 93, fracción IV, y 98, fracción VII, de la ley electoral local, firman este acuerdo la presidenta del Consejo General y la secretaria ejecutiva.

ANEXO ÚNICO

# MATERIALES ELECTORALES

aprobados por el INE

**PROCESO ELECTORAL LOCAL 2023 - 2024**

DIRECCIÓN DE ORGANIZACIÓN ELECTORAL



# MATERIAL ELECTORAL

DIRECCIÓN DE ORGANIZACIÓN ELECTORAL

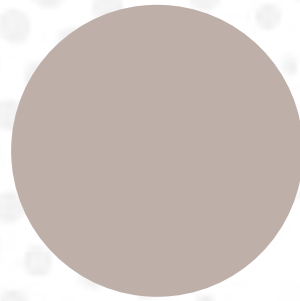

GUVERNATURA  
(VOTOMEX)

PANTONE 7529U

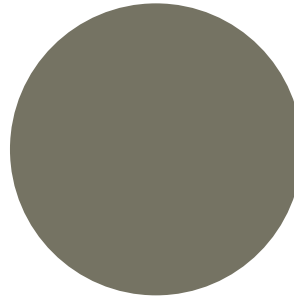

AYUNTAMIENTO

PANTONE 7763U

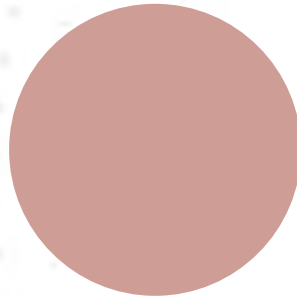

DIPUTACIONES  
LOCALES

PANTONE 7613U

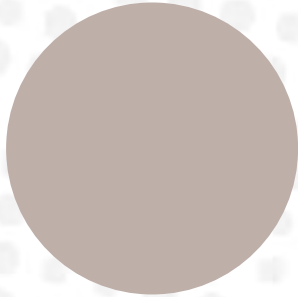

GUVERNATURA

PANTONE 7529U

DIRECCIÓN DE ORGANIZACIÓN ELECTORAL

# PANTONES

## PROCESO ELECTORAL

### 2023-2024

- 1) Cancel electoral
- 2) Urna para la elección de Gubernatura
- 3) Urna para la elección de Diputaciones Locales
- 4) Urna para la elección de Ayuntamiento
- 5) Urna para la elección de Gubernatura (VOTOMEX)
- 6) Etiqueta Braille para la elección de Gubernatura
- 7) Etiqueta Braille para la elección de Diputaciones Locales
- 8) Etiqueta Braille para la elección de Ayuntamiento
- 9) Base Porta Urna
- 10) Caja paquete electoral Gubernatura
- 11) Caja paquete electoral Diputaciones Locales
- 12) Caja paquete electoral Ayuntamiento
- 13) Caja paquete electoral Gubernatura (VOTOMEX)
- 14) Charola contenedora de sobres y fajillas de Gubernatura (VOTOMEX)
- 15) Cinta de Seguridad
- 16) Marcador de boleta y sujetador del marcador de boleta
- 17) Caja contenedora de Material Electoral

DIRECCIÓN DE ORGANIZACIÓN ELECTORAL

# LISTADO DE MATERIALES ELECTORALES



### *Cancel electoral*

**Dimensiones:** Largo 1120 mm, ancho 700 mm, alto 1782 mm

**Impresión:** serigrafía

**Material:** lámina de plástico corrugado de polipropileno copolímero

**Color del material:** blanco opaco libre de subtonalidades

**Concentración del color:** al 3%

**Calibre:** 3 mm ( $\pm 5\%$ )(3.15/2.85 mm)

**Gramaje:** 700 g/m<sup>2</sup> ( $\pm 10\%$ )(770/630 g/m<sup>2</sup>)

**Escala:** CIE  $L^*a^*b^*$ ; L= 93.53; a=1.01; b=0.06

**Ancho de flauta:** 3 mm

DIRECCIÓN DE ORGANIZACIÓN ELECTORAL

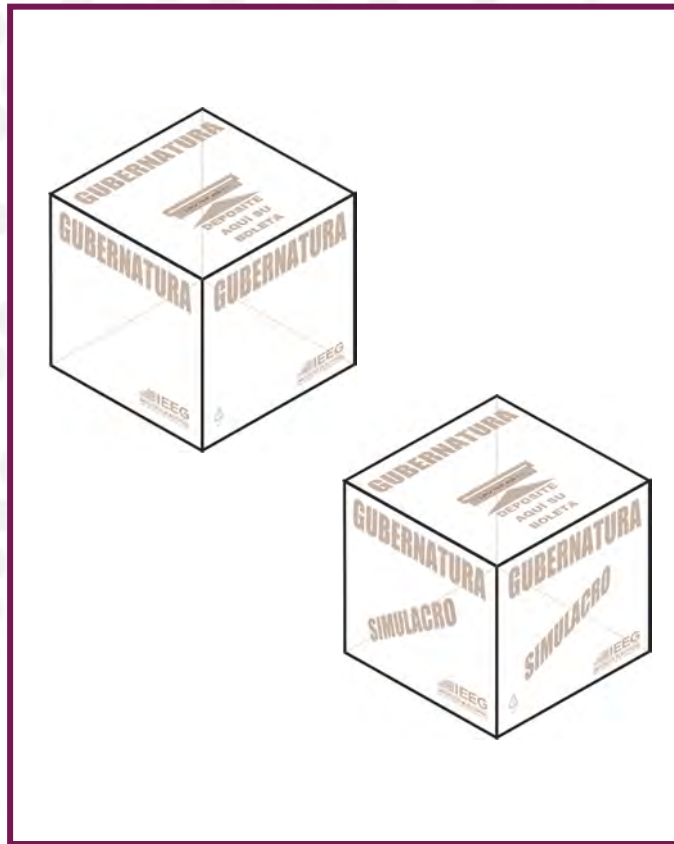

### *Urna para la elección de Gubernatura*

**Dimensiones:** Largo 380 mm,  
ancho 380 mm, alto 380 mm

**Impresión:** Serigrafía, a una tinta  
Pantone 7529 U

**Material:** Lámina rígida plana  
transparente cristal Resina  
polipropileno copolímero random  
Grabada con líneas diagonales a  
45°

**Transparencia del material:** 95%  
mínimo

**Calibre:** 1 mm (40 puntos)

**Gramaje:** 880 g/m<sup>2</sup> (± 5%)  
(924 g – 836 g)

**Resistencia a la tensión:** 27  
N/mm<sup>2</sup>

DIRECCIÓN DE ORGANIZACIÓN ELECTORAL



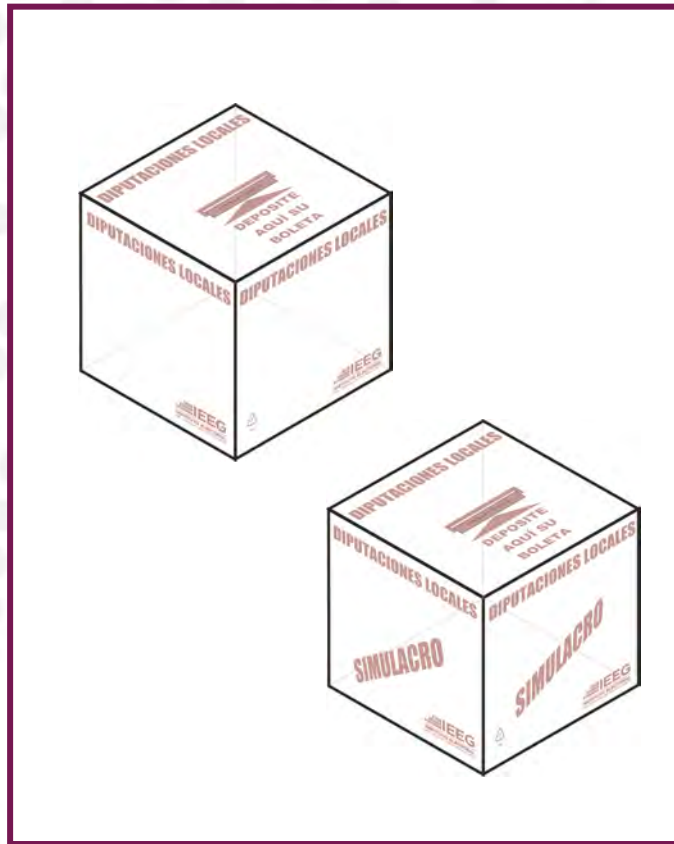

## *Urna para la elección de Diputaciones Locales*

**Dimensiones:** Largo 380 mm,  
ancho 380 mm, alto 380 mm

**Impresión:** Serigrafía, a una tinta  
Pantone 7613 U

**Material:** Lámina rígida plana  
transparente cristal Resina  
polipropileno copolímero random  
Grabada con líneas diagonales a  
45°

**Transparencia del material:** 95%  
mínimo

**Calibre:** 1 mm (40 puntos)

**Gramaje:** 880 g/m<sup>2</sup> ( $\pm 5\%$ )  
(924 g – 836 g)

**Resistencia a la tensión:** 27  
N/mm<sup>2</sup>

DIRECCIÓN DE ORGANIZACIÓN ELECTORAL

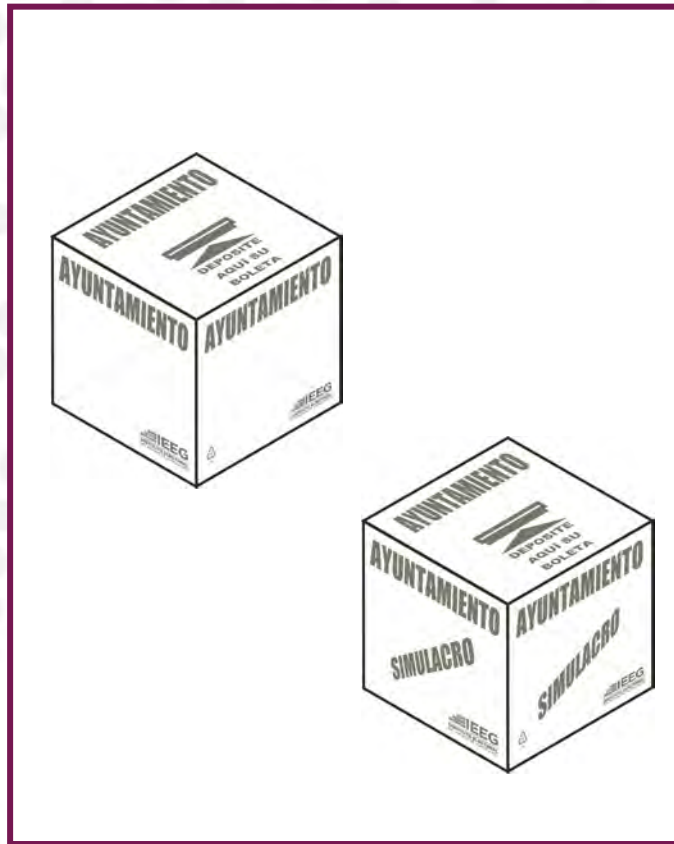

## *Urna para la elección de Ayuntamiento*

**Dimensiones:** Largo 380 mm, ancho 380 mm, alto 380 mm

**Impresión:** Serigrafía, a una tinta Pantone 7763U

**Material:** Lámina rígida plana transparente cristal Resina polipropileno copolímero random Grabada con líneas diagonales a 45°

**Transparencia del material:** 95% mínimo

**Calibre:** 1 mm (40 puntos)

**Gramaje:** 880 g/m<sup>2</sup> ( $\pm 5\%$ )  
(924 g – 836 g)

**Resistencia a la tensión:** 27 N/mm<sup>2</sup>

DIRECCIÓN DE ORGANIZACIÓN ELECTORAL



### *Urna para la elección de Gubernatura (VOTOMEX)*

**Dimensiones:** Largo 380 mm,  
ancho 380 mm, alto 380 mm

**Impresión:** Serigrafía, a una tinta  
Pantone 7529 U

**Material:** Lámina rígida plana  
transparente cristal Resina  
polipropileno copolímero random  
Grabada con líneas diagonales a  
45°

**Transparencia del material:** 95%  
mínimo

**Calibre:** 1 mm (40 puntos)

**Gramaje:** 880 g/m<sup>2</sup> ( $\pm$  5%)  
(924 g – 836 g)

**Resistencia a la tensión:** 27  
N/mm<sup>2</sup>

DIRECCIÓN DE ORGANIZACIÓN ELECTORAL



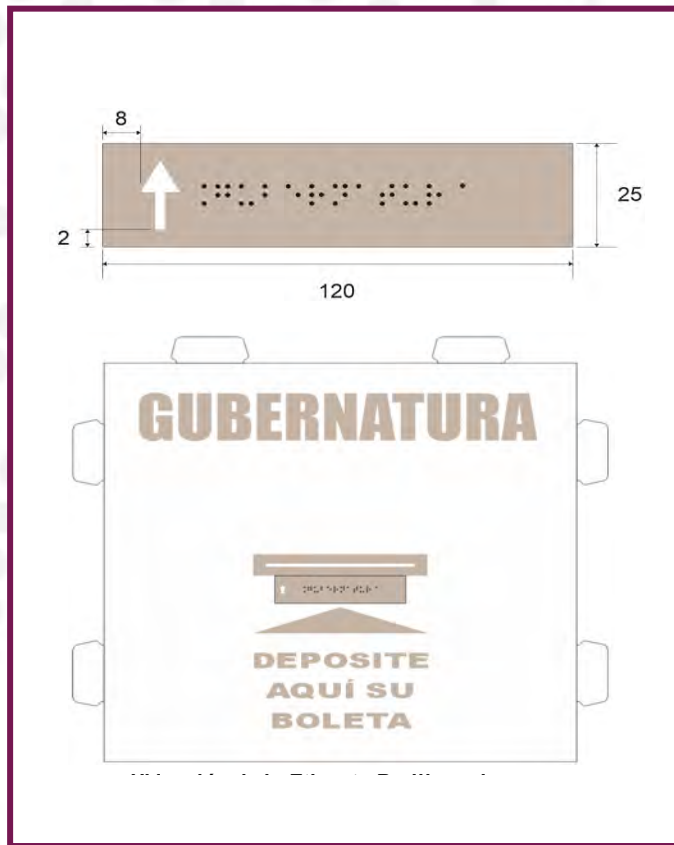

### ***Etiqueta Braille para la elección de Gubernatura***

**Dimensiones:** Largo 120 mm,  
ancho 25 mm

**Material:** Mica autoadherible  
pigmentada

**Pantone:** 7529U

**Respaldo:** Papel bond siliconado

**Calibre:** 5 milésimas, incluye  
respaldo

**Espesor adhesivo:** 17 micras  
( $\pm 2$  micras)

**Poder de fijación:** 144 g/pulgadas

DIRECCIÓN DE ORGANIZACIÓN ELECTORAL

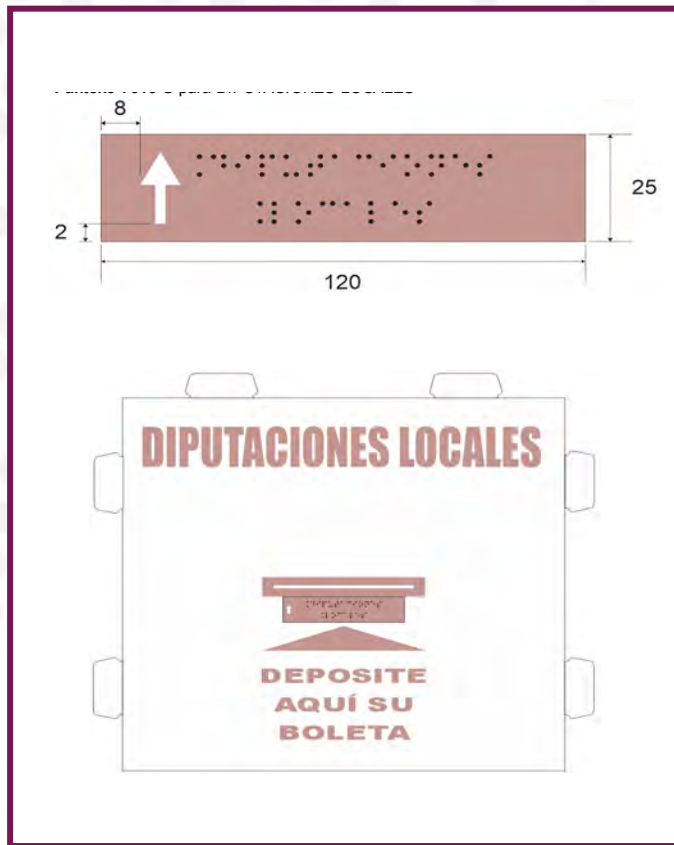

## ***Etiqueta Braille para la elección de Diputaciones Locales***

**Dimensiones:** Largo 120 mm,  
ancho 25 mm

**Material:** Mica autoadherible  
pigmentada

**Pantone:** 7613U

**Respaldo:** Papel bond siliconado

**Calibre:** 5 milésimas, incluye  
respaldo

**Espesor adhesivo:** 17 micras  
( $\pm 2$  micras)

**Poder de fijación:** 144 g/pulgadas

DIRECCIÓN DE ORGANIZACIÓN ELECTORAL



### ***Etiqueta Braille para la elección de Ayuntamiento***

**Dimensiones:** Largo 120 mm,  
ancho 25 mm

**Material:** Mica autoadherible  
pigmentada

**Pantone:** 7763U

**Respaldo:** Papel bond siliconado

**Calibre:** 5 milésimas, incluye  
respaldo

**Espesor adhesivo:** 17 micras  
( $\pm 2$  micras)

**Poder de fijación:** 144 g/pulgadas

DIRECCIÓN DE ORGANIZACIÓN ELECTORAL

### **Base Porta Urna**

**Dimensiones:** Largo 390 mm,  
ancho 390 mm, alto posterior  
530 mm, alto frontal 430 mm

**Impresión:** Serigrafía, a una tinta  
Pantone Negro

**Material:** Lámina de plástico de  
polipropileno

**Color del material:** Blanco libre  
de subtonalidades

**Concentración del color:** Del 3%

**Calibre:** 3mm ( $\pm 5\%$ ) (3.15/2.85  
mm)

**Gramaje:** 800 g/m<sup>2</sup> ( $\pm 10\%$ )  
(880 g / 720 g/m<sup>2</sup>)

**Ancho de flauta:** 3-5 mm

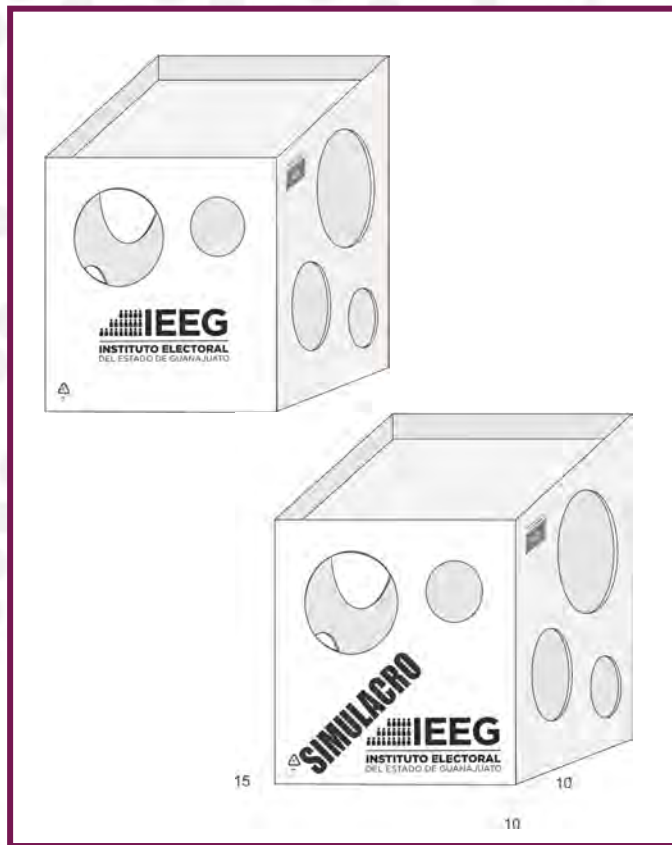

DIRECCIÓN DE ORGANIZACIÓN ELECTORAL



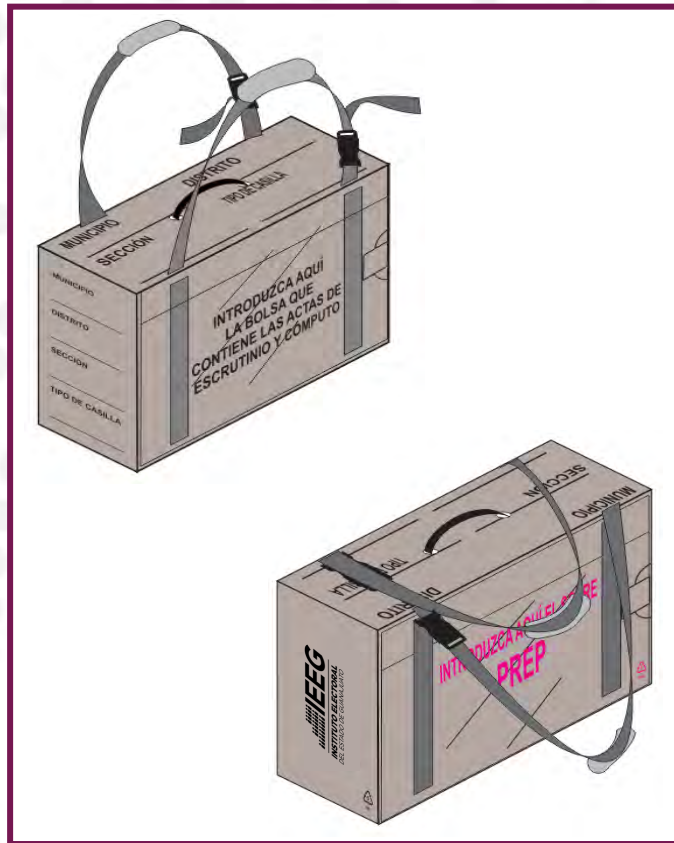

### ***Caja paquete electoral Gubernatura***

**Dimensiones:** Largo 470 mm,  
ancho 150 mm, alto 300 mm

**Impresión:** Serigrafía, a una tinta  
Pantone 7529U

**Material:** Lámina de plástico de  
polipropileno

**Concentración de color:** Del  
1.5% a 3%

**Calibre:** 3mm ( $\pm 5\%$ ) (3.15/2.85  
mm)

**Gramaje:** 600 g/m<sup>2</sup> ( $\pm 10\%$ )  
(660/540 g/m<sup>2</sup>)

**Ancho de flauta:** 3-5 mm

DIRECCIÓN DE ORGANIZACIÓN ELECTORAL

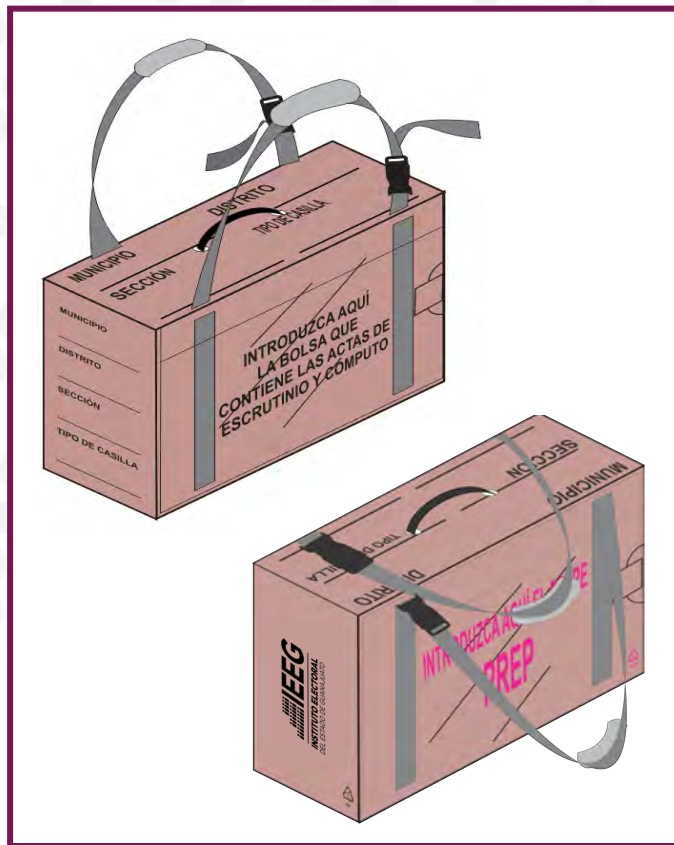

### ***Caja paquete electoral Diputaciones Locales***

**Dimensiones:** Largo 470 mm,  
ancho 150 mm, alto 300 mm

**Impresión:** Serigrafía, a una tinta  
Pantone 7613U

**Material:** Lámina de plástico de  
polipropileno

**Concentración de color:** Del  
1.5% a 3%

**Calibre:** 3mm ( $\pm 5\%$ ) (3.15/2.85  
mm)

**Gramaje:** 600 g/m<sup>2</sup> ( $\pm 10\%$ )  
(660/540 g/m<sup>2</sup>)

**Ancho de flauta:** 3-5 mm

DIRECCIÓN DE ORGANIZACIÓN ELECTORAL

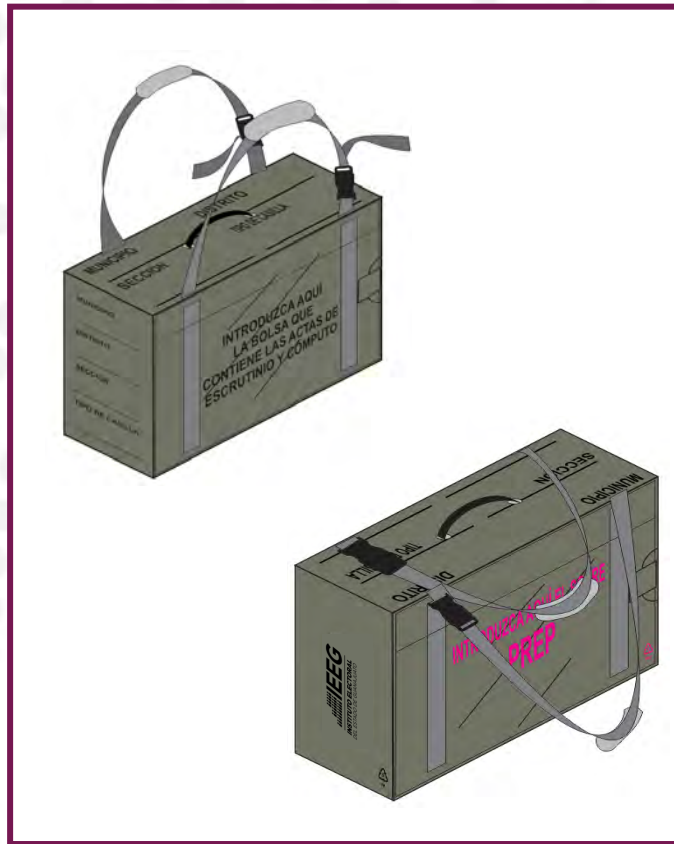

### ***Caja paquete electoral Ayuntamiento***

**Dimensiones:** Largo 470 mm,  
ancho 150 mm, alto 300 mm

**Impresión:** Serigrafía, a una tinta  
Pantone 7763U

**Material:** Lámina de plástico de  
polipropileno

**Concentración de color:** Del  
1.5% a 3%

**Calibre:** 3mm ( $\pm 5\%$ ) (3.15/2.85  
mm)

**Gramaje:** 600 g/m<sup>2</sup> ( $\pm 10\%$ )  
(660/540 g/m<sup>2</sup>)

**Ancho de flauta:** 3-5 mm

DIRECCIÓN DE ORGANIZACIÓN ELECTORAL





### ***Caja paquete electoral Gubernatura (VOTOMEX)***

**Dimensiones:** Largo 360 mm,  
ancho 125 mm, alto 265 mm

**Impresión:** Serigrafía, a una tinta  
Pantone 7529U

**Material:** Lámina de plástico de  
polipropileno

**Concentración de color:** Del  
1.5% a 3%

**Calibre:** 3mm ( $\pm 5\%$ ) (3.15/2.85  
mm)

**Gramaje:** 700 g/m<sup>2</sup> ( $\pm 10\%$ )  
(770/630 g/m<sup>2</sup>)

**Ancho de flauta:** 3-5 mm

DIRECCIÓN DE ORGANIZACIÓN ELECTORAL





**Charola contenedora de sobres y fajillas de Gubernatura (VOTOMEX)**

**Dimensiones:** Largo 263 mm, ancho 320 mm, alto 145 mm

**Impresión:** Serigrafía, a una tinta color Negro

**Material:** Lámina de plástico de polipropileno color Pantone 7529U

**Calibre:** 3mm ( $\pm 5\%$ ) (3.15/2.85 mm)

**Gramaje:** 700 g/m<sup>2</sup> ( $\pm 10\%$ ) (770/630 g/m<sup>2</sup>)

**Ancho de flauta:** 3-5 mm

DIRECCIÓN DE ORGANIZACIÓN ELECTORAL

### *Cinta de Seguridad*

**Dimensiones:** Largo 15,000 mm,  
ancho 48 mm

**Impresión:** Flexografía a una  
tinta color Negro

**Material:** Polipropileno adherible  
transparente

**Calibre:** 25 micras ( $\pm 2$  micras)

**Espesor adhesivo:** 18 micras  
( $\pm 2$  micras)

**Elongación:** 40% mm

**Carrete o centro de cartón**  
**Diámetro exterior:** 80 mm

**Espesor:** 1.5 mm



DIRECCIÓN DE ORGANIZACIÓN ELECTORAL

### **Marcador de boleta y sujetador del marcador de boleta**

**Diametro:** 12.5 mm, largo 100 mm

**Material:** Base de agua y arcillas  
No tóxico

**Cuerpor del marcador:** De forma  
hexagonal

**Resistencia a la ruptura:** Mínimo 7kg

**Punto de ablandamiento:** > 70° C

**Resistencia:** 14.7 N

**Sujetador:** En hule natural color negro

**Dimensiones:** Largo 26.5 mm ( $\pm 1.0$  mm), diametro mayor superior de 22 a 23 mm ( $\pm 0.1$  mm)

**Cintura para alojar cordón:** 18 mm de  
diámetro x 2.5 mm de grosor



DIRECCIÓN DE ORGANIZACIÓN ELECTORAL



### ***Caja contenedora de Material Electoral***

**Dimensiones:** Largo 900 mm,  
ancho 200 mm, alto 700 mm

**Impresión:** Flexografía a una  
tinta color negro

**Material:** Cartón corrugado  
sencillo Kraft

**Flauta:** Tipo C

**Resistencia mínima:** Müllen 12.5  
a 14 kg/cm<sup>2</sup>

**Peso máximo de la caja con  
contenido:** 22.72 kg

**Peso mínimo combinado de los  
papeles:** 366 g/m<sup>2</sup>

DIRECCIÓN DE ORGANIZACIÓN ELECTORAL